



KAJIAN PERANCANGAN PERMUKIMAN KAMPUNG AUR DI KOTA MEDAN (DENGAN PENDEKATAN ARSITEKTUR PERILAKU DAN LINGKUNGAN)

Dicky Andrea Sembiring

Departemen Arsitektur, Fakultas Teknik, Universitas Sumatera Utara
Jalan Perpustakaan Gedung J7 Kampus USU, Medan
(dickyandrea45@gmail.com)

Diterima : 15 Maret 2017

Disetujui : 24 April 2017

ABSTRAK

Kampung Aur adalah salah satu pemukiman padat penduduk yang terletak di tepi Sungai Deli, Medan. Sejauh ini telah ada beberapa jenis solusi untuk masalah pemukiman padat penduduk mulai dari penggusuran paksa, pembangunan permukiman baru dalam bentuk program perbaikan datar / rusunawa dan kampung. Bisa dikatakan, pemerintah mulai menyadari bahwa masalahnya tidak bisa diatasi dengan sistem satu arah. Harus ada komunikasi dengan penghuni permukiman kumuh. Hal ini kemudian mendorong para penulis untuk membuat perencanaan permukiman Kampung Aur dengan pendekatan perilaku lingkungan untuk menjadi tesisnya. Penelitian ini bertujuan untuk menghasilkan desain permukiman yang dapat mengakomodasi aspek sosial dan budaya masyarakat melalui pendekatan perilaku lingkungan. Untuk mencapai tujuan tersebut, observasi partisipatif akan dilakukan pada setiap komunitas dominan yang ada di lokasi. Melalui pengamatan ini akan diketahui bagaimana setting lingkungan dan perilaku bekerja di Kampung Aur. Data pengaturan lingkungan dan perilaku kemudian akan diproses untuk menghasilkan kriteria desain Kampung Aur Settlement. Dari penelitian ini ditemukan bahwa ada dua suku dominan di Kampung Aur, yaitu orang Tionghoa dan Minang. Komunitas Minang lebih jauh menunjukkan karakteristik yang memiliki tingkat teritorialitas tinggi dan privasi yang rendah, sementara orang Cina justru sebaliknya. Berdasarkan karakteristik masyarakat yang ada, desing bisa diproduksi sesuai dengan perilaku masing-masing masyarakat di Kampung Aur.

Kata Kunci : Kampung Aur, Kumuh, Permukiman, Perilaku-Lingkungan

ABSTRACT

Kampung Aur is one of the densely populated settlements situated on the banks of the Deli River, Medan. So far there have been several type of solution to the matter regarding densely populated settlements ranging from forced evictions, construction of new settlements in the form of flat / rusunawa and kampung improvement program. It can be said, the government began to realize that the problem can not be solved with one-way system. There must be communication with the slum dwellers. This then prompted the authors to make the planning of Kampung Aur settlements with environmental-behavioral approach to be the title of his thesis. This study aims to produce a design of settlement which can accommodate social and cultural aspects of society through environmental behavior approach. To achieve these objectives, participatory observation will be conducted on each dominant communities that exist on the site. Through these observations it will be known how the environmental setting and behavior setting works in Kampung Aur. The data of environmental setting

and behavior setting will then be processed to produce design criteria of Kampung Aur Settlement. From this research it was found that there are two dominant tribe in Kampung Aur, the Chinese and Minang. Minang communities further demonstrate characteristics that have a high degree of territoriality and low privacy, while Chinese are just the opposite. Based on the characteristics of the existing society, a desing can be produced in accordance with the behavior of each communities in Kampung Aur

Keywords: *Aur Settlement, Environmental Behavior, Slum*

1. Pendahuluan

Permukiman Kampung Aur merupakan salah satu permukiman padat penduduk yang terletak di bantaran Sungai Deli, Kelurahan Kampung Aur, Medan. Jika berbicara mengenai permukiman Kampung Aur, maka pandangan umum yang muncul adalah permukiman padat penduduk yang tidak teratur, bangunan semi permanen, kurang memperhatikan kebersihan serta legalitas bangunan yang masih dipertanyakan.

Munculnya permukiman kumuh di kawasan pusat kota seperti ini sebenarnya tidak hanya terjadi di Kota Medan saja. Kasus seperti ini juga terjadi hampir di seluruh kota-kota besar yang ada di Indonesia. Sebagai contohnya dapat dilihat pada permukiman kumuh sepanjang aliran Sungai Ciliwung di Jakarta, permukiman kumuh di bantaran Sungai Code di Yogyakarta, permukiman kumuh di bantaran Sungai Musi di Palembang dan banyak contoh sejenis lainnya.

Sejauh ini sudah ada beberapa bentuk penyelesaian yang dilaksanakan terkait masalah ini. Mulai dari hal yang sifatnya sangat teknis seperti penggusuran dan pembangunan rusun/rusunawa di daerah baru, kemudian mulai menerapkan prinsip tri-daya (sosial, ekonomi dan fisik-lingkungan) pada program KIP di tahun 1969, hingga pada rencana terbaru pemerintah yang sudah memberikan 3 (tiga) kemungkinan penyelesaian terhadap masalah ini yaitu melalui pelayanan permukiman, peremajaan (perbaikan kawasan dimana masyarakat harus pindah secara temporer) dan permukiman kembali (disini masyarakat akan direlokasi menuju permukiman baru yang telah dibangun). Dapat dikatakan, pemerintah mulai menyadari bahwa permasalahan permukiman kumuh ini tidak dapat diselesaikan dengan sistem satu arah. Harus ada komunikasi dengan penduduk permukiman kumuh. Banyak aspek yang harus menjadi perhatian terutama aspek sosial-budaya masyarakat

(hubungan masyarakat dengan lingkungannya).

Hal ini juga sejalan dengan apa yang disampaikan oleh Rapoport (1977) bahwa hubungan antara manusia dan lingkungan sebenarnya tidaklah bersifat mekanistik belaka. Hubungan ini penuh makna, simbol dan norma-norma, merupakan kewajiban kita untuk memahami makna-makna tersebut, agar proses penciptaan lingkungan selanjutnya tidak terjebak dalam proses besar dehumanisasi yang sedang berlangsung.

Kondisi ini jugalah yang terjadi pada permukiman Kampung Aur. Berdasarkan observasi awal yang dilakukan, dapat dilihat kerumitan masalah yang ada di sini. Mulai dari masalah fisik seperti ketidaklayakan fisik bangunan dan sanitasi, tingkat kepadatan yang terlalu tinggi, hingga masalah sosial budaya masyarakat seperti kebiasaan masyarakat setempat, kedekatan dengan tempat kerja, dan hal lainnya yang menyebabkan masyarakat merasa sudah nyaman dengan tempat tinggal mereka.

Melihat hal ini, maka perancangan harus diselesaikan dengan pendekatan yang berbasis pada perilaku masyarakat dan lingkungannya. Haryadi dan Setiawan (2014) menganjurkan penyelesaian masalah permukiman kumuh di perkotaan sebaiknya menjadi salah satu kajian utama dalam arsitektur perilaku-lingkungan, mengingat kompleksnya hubungan antara aspek sosial-budaya masyarakat dengan lingkungan pada kasus rumah susun perkotaan. Arsitektur perilaku-lingkungan itu sendiri merupakan arsitektur yang mengkaji bagaimana hubungan masyarakat terhadap lingkungannya yang didasarkan pada kognisi masing-masing individu. Dengan arsitektur perilaku akan diketahui setting lingkungan yang diinginkan oleh masyarakat dan peta-peta perilaku yang dapat dijadikan sebagai kriteria dalam menghasilkan rancangan yang lebih berdasarkan kepada pengguna bangunan.

Kajian Perancangan Pemukiman Kampung Aur di Kota Medan (Dengan Pendekatan Arsitektur Perilaku dan Lingkungan)

Berdasarkan penejelasan yang sudah dipaparkan maka yang menjadi pokok permasalahan utama dalam penelitian antara lain : (1) Mengetahui setting lingkungan permukiman yang diinginkan oleh masyarakat, (2) Mengetahui setting perilaku masyarakat, (3) Merancang permukiman Kampung Aur berdasarkan setting lingkungan dan setting perilaku yang telah diperoleh.

2. Metodologi Penelitian

Adapun metode penelitian yang dipergunakan dibuat berdasarkan proses riset dan perencanaan lingkungan (RPL) yang dikemukakan oleh Cherulnik (Haryadi dan Setiawan, 2014). Namun akan dilakukan pengolahan lebih lanjut oleh penulis sesuai dengan kebutuhan dari objek yang diteliti, dapat dilihat pada tabel 1 sebagai berikut :

Tabel 1 Proses Riset dan Perencanaan Lingkungan (RPL)

Riset dan Perencanaan Lingkungan (Cherulnik)	Tahapan Penelitian yang Dilaksanakan
<p>Analisis latar belakang dari acting</p> <p>Tahapan pengumpulan data berupa data kependudukan, sosial, ekonomi, sejarah, budaya, dan kondisi lingkungan Kampung Aur</p>	<p>Pengumpulan Data Umum</p> <p>Data yang dikumpulkan berupa data sosial, demografi, ekonomi penduduk dan data lingkungan serta data unit hunian</p>
<p>Tujuan-tujuan perilaku untuk perencanaan perancangan</p> <p>Tahapan pengumpulan data berupa data perilaku masyarakat</p>	<p>Pengumpulan Data Perilaku</p> <p>Data perilaku yang dihasilkan adalah berupa data deskripsi ruang dan data deskripsi perilaku</p>
<p>Hubungan lingkungan dan perilaku yang relevan</p>	<p>Analisa Pendukung</p> <p>Yang dapat membantu dalam</p>

<p>Penambahan teori-teori ataupun pendekatan lainnya yang diperlukan.</p>	<p>mengembangkan perencanaan antara lain : analisa crowding, figure ground, cakupan lokasi pekerjaan dan kondisi banjir di Kampung Aur</p>
<p>Rancangan spesifik/komponen perencanaan</p> <p>Penerapan hasil analisa yang diperoleh dalam bentuk kriteria-kriteria perancangan</p>	<p>Analisa Potensi dan Permasalahan</p> <p>Analisa dilakukan terhadap kedua kelompok data perilaku yang diperoleh (deskripsi ruang dan deskripsi perilaku) sehingga dihasilkan kriteria perancangan untuk hunian dan lingkungan.</p>

Yang menjadi populasi penelitian adalah etnis masyarakat yang ada di permukiman Kampung Aur, sedangkan sampelnya akan diambil dengan metode *purposive sampling* dimana sampel akan diambil dari masing-masing keluarga dari setiap etnis dengan tipe hunian yang berbeda antara satu dengan yang lain.

Untuk lebih jelasnya metode penelitian yang dilaksanakan dapat dilihat dalam gambar 1 berikut :

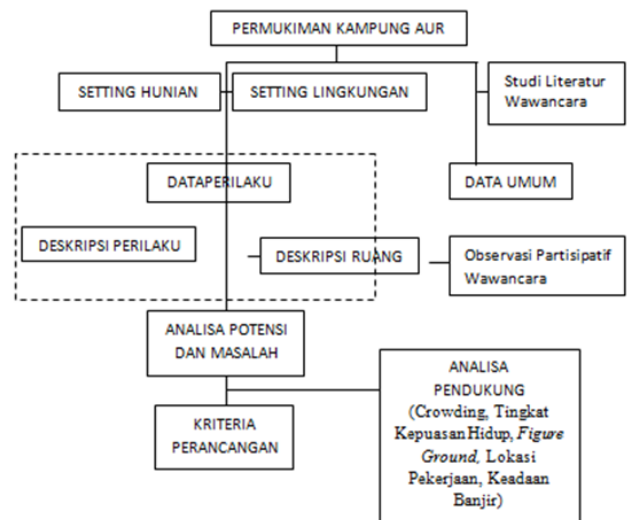

Gambar 1 Tahapan Metodologi Penelitian

3. Hasil dan Pembahasan

3.1 Tinjauan Kawasan Permukiman Kampung Aur

Permukiman Kampung Aur merupakan salah satu lingkungan (lingkungan IV) dari Kelurahan Aur, Kecamatan Medan Maimun, Kota Medan. Permukiman ini terletak di antara simpang Jalan Letjen Suprpto dan Jalan Brigjen Katamso, dapat dilihat pada gambar 2.

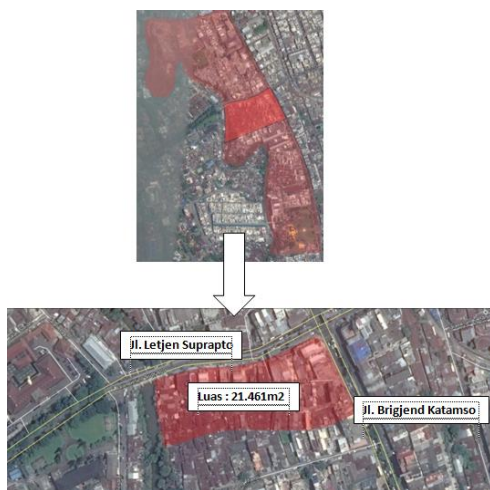

Gambar 2 Peta Lokasi Kampung Aur

Secara umum diketahui bahwa permukiman Kampung Aur didominasi oleh dua (2) etnis utama yaitu : etnis Minang dan etnis Cina. Seperti dapat dilihat pada gambar 3.



Gambar 3 Pembagian Kawasan Hunian Berdasarkan Etnis

Permukiman etnis Minang terbagi menjadi dua bagian besar yaitu rumah tinggal yang berfungsi sebagai rumah tinggal saja dan rumah tinggal yang sekaligus berfungsi sebagai tempat usaha. Sebanyak 74,07% hunian yang

ada di Kampung Aur merupakan milik dari penduduk etnis Minang dan sebesar 91,42% penduduk Kampung Aur merupakan penduduk etnis Minang.

Untuk penduduk etnis Cina, tipologi huniannya terbagi menjadi tiga (3) bagian yaitu ruko, hunian saja serta hunian yang berfungsi ganda sebagai tempat usaha. Sebanyak 24,6% hunian yang ada di Kampung Aur dimiliki oleh penduduk etnis Cina dan sebesar 7,8% penduduk Kampung Aur beretnis Cina.

Disamping kedua etnis di atas juga terdapat etnis penduduk lainnya seperti penduduk etnis Manado, Tamil dan Nias, namun jumlahnya sangat sedikit, dimana masing-masing etnis terdiri dari satu (1) keluarga saja, sehingga tidak memiliki pengaruh yang begitu signifikan untuk dijadikan sampel dari objek penelitian.

Selain melihat etnis yang dominan serta masing-masing tipologi huniannya, dari hasil observasi yang dilakukan juga ditemui ada beberapa komponen lingkungan yang dianggap penting dan langsung berdampak terhadap perilaku masyarakat di Kampung Aur. Adapun komponen lingkungan yang dimaksud antara lain : (1) Warung yang memiliki berbagai fungsi antara lain sebagai tempat berkumpul masyarakat; (2) Ruang bermain anak; (3) Sisa ruang antar bangunan yang dijadikan sebagai tempat berinteraksi; (4) Pelataran mesjid; (5) Tempat jajanan malam; (6) Bantaran Sungai; (7) Jalan yang juga memiliki fungsi lain seperti tempat terjadinya interaksi dan kegiatan ekonomis. Untuk lebih lengkapnya dapat dilihat pada gambar 4.



Kajian Perancangan Pemukiman Kampung Aur di Kota Medan (Dengan Pendekatan Arsitektur Perilaku dan Lingkungan)

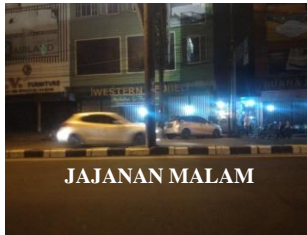

Gambar 4 Komponen Lingkungan di Permukiman Kampung Aur

3.2 Eksplorasi Perilaku Masyarakat Etnis Minang pada Unit Huniannya

Eksplorasi perilaku masyarakat etnis Minang pada huniannya dilakukan terhadap sepuluh (10) keluarga sebagai sampelnya. Namun berikut akan dijelaskan perilaku pada salah satu keluarga saja sebagai pembandingnya (tabel 2).

Tabel 2 Keluarga Etnis Minang (Surya Sumardi)

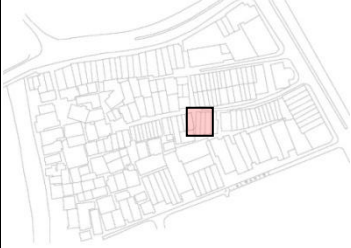
Nama kepala keluarga	Surya Sumardi, Nasrul dan Dodi
Fungsi Hunian	Rumah Tinggal (2 lantai)
Jumlah anggota keluarga	9 orang (multi famili) Nasrul (47 tahun) - 3 orang (1 anak perempuan berumur 20 tahun, suami dan istri) Surya Sumardi (38 tahun) - 5 orang (1 anak perempuan umur 4 tahun, 2 anak laki-laki umur 7 tahun dan 13 tahun , suami dan istri) Dodi (31 tahun) - belum berkeluarga
Lokasi	

Pekerjaan	Nasrul dan istri bekerja sebagai pedagang musiman dan pada saat dilakukan pengamatan sedang menekuni pekerjaan sebagai pembuat gula merah. Anak perempuannya bekerja sebagai pegawai di salah satu supermarket di dekat Kampung Aur. Surya Sumardi bekerja sebagai pegawai keamanan di perusahaan swasta di dekat lokasi penelitian dan isterinya sebagai ibu rumah tangga sekaligus menjual kartu untuk kuota internet. 2 anak laki-lakinya masih bersekolah di tingkat SD dan SMP sedangkan anak perempuannya belum bersekolah. Dodi bekerja sebagai pekerja serabutan. Pada saat penelitian dilakukan sedang bekerja sebagai pekerja bangunan di RT sebelah (masih di Kelurahan Aur juga)
Riwayat Keluarga	Rumah ini merupakan rumah peninggalan orang tua terhadap ketiga anaknya (istri Surya Sumardi, Nasrul dan Dodi) yang bersuku Melayu. Nasrul merupakan anak pertama diikuti istri Surya Sumardi dan Dodi.

Hunian keluarga Surya Sumardi merupakan hunian dua (2) lantai dimana pada bagian depannya (ruang tamu) juga dipergunakan sebagai tempat penjualan pulsa. Untuk membantu visualisasi akan unit huniannya dapat dilihat pada gambar 5.



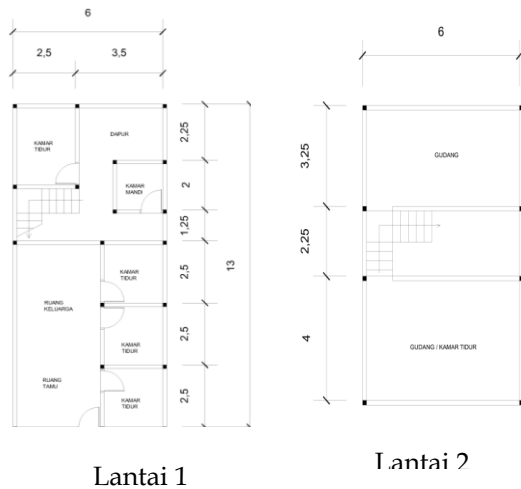

Gambar 5 Tampak dan Denah Hunian Keluarga Surya Sumardi

Dari hasil observasi partisipatif yang dilakukan, didapatkan deskripsi ruang dan deskripsi perilaku yang dapat dilihat pada tabel 3 dan tabel 4 :

Tabel 3 Deskripsi Ruang Keluarga Surya Sumardi

Deskripsi Ruang
<p>Ukuran dan Bentuk Ruang Pada ruang tamu/keluarga, kamar tidur dan dapur pada umumnya sifatnya fleksibel mengikuti kebutuhan penghuni rumah, teras sifatnya terbuka dan kamar mandi umumnya kurang memenuhi standar. Sedangkan untuk penambahan ruang biasanya sejalan dengan pertambahan jumlah keluarga dan biasanya menggunakan bahan semi permanen.</p>
<p>Perletakan Perabotan Pada ruang tamu/ruang keluarga, dapur dan kamar mandi perletakan perabotan fleksibel dan cenderung tidak teratur. Hanya kamar yang memiliki pengaturan perabotan tertentu</p>
<p>Warna Pemilihan warna cerah untuk bagian luar dan dalam ruangan, kecuali kamar tidur biasanya memiliki warna putih</p>
<p>Temperatur Kondisi penghawaan secara alami minim</p>
<p>Pencahayaan Kondisi pencahayaan secara alami minim</p>
<p>Kebisingan Tidak ada perlakuan khusus untuk masalah</p>

kebisingan

Tabel 4 Deskripsi Perilaku Keluarga Surya Sumardi

Deskripsi Perilaku
<p>Pola Aktivitas Penghuni Rumah Penghuni pada umumnya memiliki pekerjaan tidak tetap dan cenderung berubah-ubah. Hal ini berpengaruh secara langsung terhadap perubahan fungsi ruang serta perletakan perabotan di tiap ruangan</p>
<p>Privasi / Teritori Pada masyarakat Minang pada umumnya privasi masing-masing unit hunian hanya terdapat pada bagian kamar tidur masing-masing, sedangkan untuk ruang tamu dan ruang lainnya sifatnya biasanya berada pada ruang publik ataupun semi publik/privat. Hal ini menyebabkan rasa kebersamaan dan rasa saling memiliki yang tinggi. Kemudahan dalam melaksanakan kegiatan yang sifatnya kegiatan bersama.</p>
<p>Aktivitas Sosial di Teras Rumah Teras rumah pada umumnya digunakan sebagai tempat bersosialisasi oleh ibu-ibu rumah tangga pada sore hari</p>
<p>Penambahan Ruang Penambahan ruang didasarkan pada penambahan jumlah anggota keluarga yang sudah berkeluarga</p>
<p>Penentuan Jumlah Kamar Tidur Selain jumlah anggota keluarga yang sudah memiliki keluarga sendiri, pertambahan jumlah kamar juga dipengaruhi oleh ada atau tidaknya anak perempuan yang sudah dewasa.</p>

3.3 Eksplorasi Perilaku Masyarakat Etnis Cina pada Unit Huniannya

Eksplorasi perilaku masyarakat etnis Cina pada huniannya dilakukan terhadap delapan (8) keluarga sebagai sampelnya. Namun berikut akan dijelaskan perilaku pada salah satu keluarga saja sebagai pembandingnya (tabel 5).

Kajian Perancangan Pemukiman Kampung Aur di Kota Medan (Dengan Pendekatan Arsitektur Perilaku dan Lingkungan)

(2) orang. Untuk membantu visualisasi akan unit huniannya dapat dilihat pada gambar 6.

Tabel 5 Keluarga Etnis Ci na (Eni Tenggara)

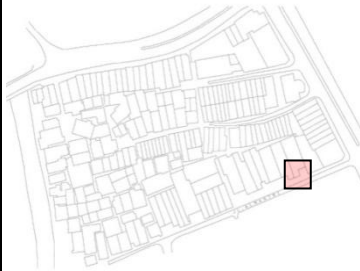
Nama kepala keluarga	Eni Tenggara
Fungsi Hunian	Rumah Tinggal (1 lantai)
Jumlah anggota keluarga	5 orang (single famili) Suami - sudah meninggal dunia Isteri (57 tahun) - Eni Tenggara Anak Perempuan (18 tahun) Anak laki-laki I (30 tahun) - sudah berkeluarga dan tinggal di luar kota Anak laki-laki II (26 tahun) - sudah berkeluarga dan tinggal di luar kota.
Lokasi	
Pekerjaan	Eni Tenggara bekerja sebagai ibu rumah tangga, dimana sekarang masalah keuangan sudah banyak dibantu oleh anak laki-laki yang sudah bekerja. Sebelumnya bersama suami berdagang di pajak sambas di dekat lokasi (membuka kios).
	Anak Perempuan belajar di tingkat pendidikan Sekolah Menengah Atas (SMA)
Riwayat Keluarga	Rumah ini merupakan rumah yang dibeli oleh Eni Tenggara dan suaminya pada sekitar tahun 2003. Sebelumnya menyewa rumah juga tidak jauh dari lokasi sekarang

Hunian keluarga Eni Tenggara merupakan hunian satu (1) lantai. Hanya berfungsi sebagai rumah tinggal saja dan hanya dihuni oleh dua

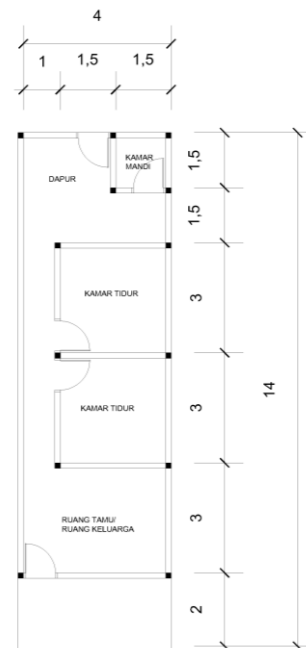

Gambar 6 Tampak dan Denah Hunian Keluarga Enit Tenggara

Dari hasil observasi partisipatif yang dilakukan, didapatkan deskripsi ruang dan deskripsi perilaku yang dapat dilihat pada tabel 6 dan tabel 7 :

Tabel 6 Deskripsi Ruang Keluarga Enit Tenggara

Deskripsi Ruang
<p>Ukuran dan Bentuk Ruang Bentuk dan ukuran ruang cukup fleksibel, namun sudah mempunyai fungsi yang tetap, artinya ruang tamu akan berfungsi sebagai ruang tamu dan tidak akan digunakan sebagai ruang tidur tambahan ,ruang berjalan ataupun ruang lainnya.</p>

Perletakan Perabotan Jika dilihat dari pengamatan yang sudah dilakukan, perletakan perabot terkadang masih kurang beraturan namun tidak sejauh seperti yang terjadi pada pemukiman etnis Minang
Warna Pemilihan warna cerah untuk bagian luar dan dalam ruangan, kecuali kamar tidur biasanya memiliki warna putih
Temperatur Kondisi penghawaan secara alami sedang
Pencahayaan Kondisi pencahayaan secara alami sedang
Kebisingan Tingkat kebisingan cukup rendah, hal ini terkait dengan privasi yang tinggi. Ini juga tercermin dalam penggunaan material permanen dalam penyekat ruangan

Tabel 7 Deskripsi Perilaku Keluarga Etnis Tenggara

Deskripsi Perilaku
Pola Aktivitas Penghuni Rumah Penghuni pada umumnya memiliki pekerjaan tetap ataupun memiliki aktivitas yang sudah tetap sepanjang hari, ini akan langsung berpengaruh terhadap aktivitas yang terjadi di dalam ruangan
Privasi / Teritori Pada masyarakat etnis Cina privasi bisa dikatakan sangat tinggi. Sangat tidak suka jika ruang pribadinya dimasuki oleh orang lain. Hal ini menyebabkan rasa kebersamaan yang kurang serta interaksi dengan masyarakat etnis lain yang rendah.
Interaksi Sosial yang Sangat Minim Interaksi sosial sangat minim terjadi dan hanya mungkin terjadi pada bagian teras depan rumah.
Kebiasaan Menanam Tanaman Kebanyakan masyarakat etnis Cina menyempatkan diri untuk menanam dan merawat tanaman yang memang sengaja ditata di bagian depan teras rumah

3.4 Eksplorasi Perilaku Masyarakat Kampung Aur terhadap Lingkungannya

Untuk komponen lingkungan yang sudah disampaikan sebelumnya, berdasarkan hasil observasi partisipatif yang dilakukan, maka didapatkan bentuk-bentuk aktivitas yang biasanya terjadi pada komponen-komponen lingkungan tersebut, dapat dilihat pada tabel 8 :

Tabel 8 Deskripsi Aktivitas lingkungan

Komponen Lingkungan	Aktivitas yang Diwadahi
Warung	<ul style="list-style-type: none"> - sebagai warung tempat menjual makanan dan minuman - tempat terjadinya interaksi sosial penduduk etnis Minang laki-laki dewasa - penanda masuk ke Kampung Aur - sebagai pos penjagaan terhadap keamanan di Kampung Aur (pos ronda / persinggahan ronda malam)
Ruang Terbuka Anak	<ul style="list-style-type: none"> - ruang terbuka ini adalah akan dibuat langsung berhubungan dengan tempat belajar mengaji, yang juga langsung berhubungan dengan pelataran Mesjid. Dengan menghidupkan ruang terbuka anak ini juga diharapkan dapat mengurangi kemungkinan timbulnya patologi sosial yang berlokasi tidak jauh dari ruang terbuka ini melalui sistem "natural surveillance"
Ruang Terbuka Umum	<ul style="list-style-type: none"> - sebagai tempat PKL berjualan - sebagai tempat berkumpul dan terjadinya interaksi sosial penduduk etnis Minang di Kampung Aur - sebagai "pengawas" terhadap kegiatan yang terjadi di ruang terbuka anak, mengingat letaknya yang langsung berbatasan
Pelataran	<ul style="list-style-type: none"> - ruang terbuka ini digunakan oleh PKL untuk

Kajian Perancangan Pemukiman Kampung Aur di Kota Medan (Dengan Pendekatan Arsitektur Perilaku dan Lingkungan)

Mesjid	<ul style="list-style-type: none"> - menjual dagangannya - sebagai ruang tempat menjual bukaan puasa pada bulan puasa - sebagai tambahan untuk ruang ibadah, terutama untuk hari besar keagamaan Islam - sebagai tempat pertandingan olahraga ataupun ceramah , pada hari besar nasional seperti hari kemerdekaan
Tempat Cuci Bersama / Bantaran Sungai	<ul style="list-style-type: none"> - dapat dikatakan bahwa pemanfaatan fasilitas ini hampir bisa dikatakan sama sekali tidak efektif. Penggunaanya hanya berasal dari rumah penduduk yang ada di bantaran sungai. Sebagian besar penduduk tidak lagi menggunakannya - pembongkaran terhadap beberapa rumah yang letaknya langsung di tepi bantaran sungai dikarenakan crowding yang terlalu tinggi, rumah yang tidak standar dan seringnya terjadi banjir - membangun tanggul di sepanjang bantaran sungai - tanggul ini nantinya diharapkan juga dapat digunakan sebagai tempat "menonton" terhadap kegiatan yang dilaksanakan di Sungai Deli. Beberapa tahun lalu dapat dikatakan bahwa cukup banyak terjadi kegiatan yang melibatkan Sungai Deli ini, seperti lomba kayak, panjat pinang di sungai , dll yang terutama dilaksanakan pada hari kemerdekaan RI. Kegiatan-kegiatan seperti ini diharapkan dapat muncul kembali sehingga muncul rasa menghargai masyarakat terhadap Sungai Deli

Tempat Jajanan Malam	- Penambahan tempat jajanan malam di pelataran ruko di Jalan Brigjend Katamso
Jalan (Sirkulasi)	
Jalan dengan tingkat keramaian tinggi	<ul style="list-style-type: none"> - sebagai tempat terjadinya interaksi sosial di masyarakat - sebagai tempat terjadinya kegiatan ekonomi
Jalan dengan tingkat keramaian sedang	- menimbulkan interaksi antar penduduk etnis Cina dengan penduduk sekitar
Jalan dengan tingkat keramaian rendah	- menerapkan kriteria desain yang dapat mencegah terjadinya tindak kriminal

3.5 Analisa Pendukung (Crowding, Tingkat Kepadatan, Kepuasan Hidup, Cakupan Lokasi Pekerjaan dan Keadaan Banjir)

Analisa pendukung ini berfungsi untuk memberikan input tambahan terhadap data perilaku dan data ruang yang sudah dikumpulkan. Dengan adanya analisa pendukung ini, dapat diketahui bagaimana tipologi bangunan yang tepat untuk permukiman Kampung Aur, Tingkat ketergantungan pekerjaan terhadap lokasi tempat tinggal, Keadaan banjir dan bantaran sungai, serta adaptasi masyarakat terhadap kehidupan di Kampung Aur. Hasil analisa pendukung ini dapat dilihat dengan jelas pada tabel 9 :

Tabel 9 Analisa Pendukung

Analisa Pendukung	Hasil Analisa
Crowding	<ul style="list-style-type: none"> - Tidak banyak indikasi munculnya penyakit psikis dan fisik - Ada indikasi munculnya patologi sosial terutama di daerah bantaran sungai dan daerah yang sepi (belakang ruko Letjen Suprpto) - Ada indikasi munculnya tingkah laku sosial negatif

	terutama di daerah bantaran sungai
Tingkat Kepuasan Hidup	- Sebagian besar penduduk merasa cukup puas tinggal di Kampung Aur
Figure Ground	- Walaupun termasuk permukiman yang padat, tetapi masih dimungkinkan untuk dilakukan peningkatan bangunan hingga menjadi 2 atau 3 lantai. Belum diperlukan adanya bangunan massal vertikal dalam waktu dekat ini.
Cakupan Lokasi Pekerjaan	- Sebagian besar penduduk memiliki mata pencaharian yang terletak dekat atau di Kampung Aur, sehingga jika ada rencana relokasi hal ini harus dipertimbangkan.
Keadaan Banjir	- Banjir terjadi secara musiman (biasanya pada musim hujan) dengan ketinggian sekitar 2,5 meter dari tinggi awal permukaan sungai. Daerah yang terkena dampak banjir adalah daerah bantaran sungai hingga ke arah pelataran Mesjid.

3.6 Kriteria Perancangan Permukiman Kampung Aur

Dari hasil eksplorasi perilaku masyarakat terhadap setting unit hunian dan setting lingkungan serta analisa pendukung yang sudah dilakukan, maka didapatkan kriteria perancangan permukiman Kampung Aur sebagai berikut : (tabel 10, tabel 11, tabel 12)

Tabel 10 Kriteria Perancangan Permukiman Etnis Minang di Kampung Aur

Komponen Ruang	Kriteria Perancangan	
	Deskripsi Ruang	Deskripsi Perilaku
Teras	- Pemilihan warna cerah untuk bagian luar dan dalam ruangan	- Perancangan teras unit hunian yang dapat mengakomodasi

		modasi melancarkan terjadinya interaksi sosial
Ruang Tamu/ Ruang Keluarga	<ul style="list-style-type: none"> - Penambahan tempat perletakan perabotan / barang yang sifatnya permanen dan tidak mengganggu ruang yang ada - Memaksimalkan penghawaan alami - Memaksimalkan pencahayaan alami - Pemilihan warna cerah untuk bagian luar dan dalam ruangan 	<ul style="list-style-type: none"> - Fleksibilitas dalam merancang ruang - Tempat perletakan perabotan tambahan yang sifatnya permanen
Dapur	<ul style="list-style-type: none"> - Penambahan tempat perletakan perabotan / barang yang sifatnya permanen dan tidak mengganggu ruang yang ada - Memaksimalkan penghawaan alami - Memaksimalkan pencahayaan alami - Pemilihan warna cerah untuk bagian luar dan dalam ruangan 	<ul style="list-style-type: none"> - Tempat perletakan perabotan tambahan yang sifatnya permanen - Fleksibilitas dalam merancang ruang
Kamar Mandi	<ul style="list-style-type: none"> - Perbaikan kondisi kamar mandi - Memaksimalkan penghawaan alami - Memaksimalkan pencahayaan 	-

Kajian Perancangan Pemukiman Kampung Aur di Kota Medan (Dengan Pendekatan Arsitektur Perilaku dan Lingkungan)

	alami	
Kamar Tidur	<ul style="list-style-type: none"> - Memaksimalkan pencahayaan alami - Memaksimalkan penghawaan alami 	<ul style="list-style-type: none"> - Pertambahan jumlah kamar tidur juga ditentukan oleh ada tidaknya anak perempuan yang sudah dewasa
Penambahan Ruang di Lantai 2	<ul style="list-style-type: none"> - Penggunaan material permanen bila ada penambahan bangunan secara vertikal - Memaksimalkan pencahayaan alami - Memaksimalkan penghawaan alami - Pemilihan warna cerah untuk bagian luar dan dalam ruangan 	<ul style="list-style-type: none"> - Perancangan unit hunian yang dapat mengakomodasi kemungkinan pertambahan ruang berdasarkan jumlah anggota keluarga yang ada - Fleksibilitas dalam merancang ruang

Tabel 11 Kriteria Perancangan Permukiman Etnis Cina di Kampung Aur

Komponen Ruang	Kriteria Perancangan	
	Deskripsi Ruang	Deskripsi Perilaku
Teras	<ul style="list-style-type: none"> - Pemilihan warna cerah untuk bagian luar dan dalam ruangan 	<ul style="list-style-type: none"> - Perancangan teras unit hunian yang dapat meningkatkan interaksi sosial antar tetangga - Perancangan unit hunian yang dapat mengakomodasi kebiasaan merawat

		tanaman
Ruang Tamu/ Ruang Keluarga	<ul style="list-style-type: none"> - Penambahan tempat perletakan perabotan / barang yang sifatnya permanen dan tidak mengganggu ruang yang ada - Pemilihan warna cerah untuk bagian luar dan dalam ruangan 	<ul style="list-style-type: none"> - Pembagian fungsi ruang yang jelas - Tempat perletakan perabotan tambahan yang sifatnya permanen - Perancangan unit hunian yang dapat menjaga privasi penghuni
Dapur	<ul style="list-style-type: none"> - Penambahan tempat perletakan perabotan / barang yang sifatnya permanen dan tidak mengganggu ruang yang ada - Memaksimalkan penghawaan alami - Memaksimalkan pencahayaan alami - Pemilihan warna cerah untuk bagian luar dan dalam ruangan 	<ul style="list-style-type: none"> - Tempat perletakan perabotan tambahan yang sifatnya permanen
Kamar Mandi	<ul style="list-style-type: none"> - Memaksimalkan penghawaan alami - Memaksimalkan pencahayaan alami 	-
Kamar Tidur	<ul style="list-style-type: none"> - Memaksimalkan pencahayaan alami - Memaksimalkan penghawaan alami 	<ul style="list-style-type: none"> - Perancangan unit hunian yang dapat menjaga privasi penghuni

Tabel 12 Kriteria Perancangan Lingkungan di Kampung Aur

Komponen Lingkungan	Kriteria Perancangan
---------------------	----------------------

Warung	<ul style="list-style-type: none"> - sebagai warung tempat menjual makanan dan minuman - tempat terjadinya interaksi sosial penduduk etnis Minang laki-laki dewasa - penanda masuk ke Kampung Aur - sebagai pos penjagaan terhadap keamanan di Kampung Aur (pos ronda / persinggahan ronda malam)
Ruang Terbuka Anak	<ul style="list-style-type: none"> - ruang terbuka ini adalah akan dibuat langsung berhubungan dengan tempat belajar mengaji, yang juga langsung berhubungan dengan pelataran Mesjid. Dengan menghidupkan ruang terbuka anak ini juga diharapkan dapat mengurangi kemungkinan timbulnya patologi sosial yang berlokasi tidak jauh dari ruang terbuka ini melalui sistem "natural surveillance"
Ruang Terbuka Umum	<ul style="list-style-type: none"> - sebagai tempat PKL berjualan - sebagai tempat berkumpul dan terjadinya interaksi sosial penduduk etnis Minang di Kampung Aur - sebagai "pengawas" terhadap kegiatan yang terjadi di ruang terbuka anak, mengingat letaknya yang langsung berbatasan
Pelataran Mesjid	<ul style="list-style-type: none"> - ruang terbuka ini digunakan oleh PKL untuk menjual dagangannya - sebagai ruang tempat menjual bukaan puasa pada bulan puasa - sebagai tambahan untuk ruang ibadah, terutama untuk hari besar keagamaan Islam - sebagai tempat pertandingan olahraga ataupun ceramah , pada hari besar nasional seperti

	hari kemerdekaan
Tempat Cuci Bersama / Bantaran Sungai	<ul style="list-style-type: none"> - dapat dikatakan bahwa pemanfaatan fasilitas ini hampir bisa dikatakan sama sekali tidak efektif. Penggunanya hanya berasal dari rumah penduduk yang ada di bantaran sungai. Sebagian besar penduduk tidak lagi menggunakannya - pembongkaran terhadap beberapa rumah yang letaknya langsung di tepi bantaran sungai dikarenakan crowding yang terlalu tinggi, rumah yang tidak standar dan seringnya terjadi banjir - membangun tanggul di sepanjang bantaran sungai - tanggul ini nantinya diharapkan juga dapat digunakan sebagai tempat "menonton" terhadap kegiatan yang dilaksanakan di Sungai Deli. Beberapa tahun lalu dapat dikatakan bahwa cukup banyak terjadi kegiatan yang melibatkan Sungai Deli ini, seperti lomba kayak, panjat pinang di sungai , dll yang terutama dilaksanakan pada hari kemerdekaan RI. Kegiatan-kegiatan seperti ini diharapkan dapat muncul kembali sehingga muncul rasa menghargai masyarakat terhadap Sungai Deli
Tempat Jajanan Malam	<ul style="list-style-type: none"> - Penambahan tempat jajanan malam di pelataran ruko di Jalan Brigjend Katamso
Jalan (Sirkulasi)	
Jalan dengan tingkat keramaian tinggi	<ul style="list-style-type: none"> - sebagai tempat terjadinya interaksi sosial di masyarakat - sebagai tempat terjadinya kegiatan ekonomi
Jalan dengan tingkat keramaian	<ul style="list-style-type: none"> - menimbulkan interaksi antar penduduk etnis Cina dengan penduduk sekitar

Kajian Perancangan Pemukiman Kampung Aur di Kota Medan (Dengan Pendekatan Arsitektur Perilaku dan Lingkungan)

sedang	
Jalan dengan tingkat keramaian rendah	- menerapkan kriteria desain yang dapat mencegah terjadinya tindak kriminal

4 KESIMPULAN

Adapun kesimpulan yang diperoleh dari penelitian yang sudah dilakukan antara lain :

- a. Penduduk etnis Minang adalah kelompok penduduk yang sifatnya dinamis, memiliki tingkat interaksi sosial yang tinggi, mempunyai teritorialitas yang sangat tinggi dan tingkat privasi yang rendah. Dapat dikatakan karakter ini sama sekali tidak mencerminkan karakter penduduk kota besar pada umumnya, beberapa ahli mengatakan bahwa ini adalah karakteristik penduduk yang terdapat pada "Kampung Kota".
- b. Penduduk etnis Cina sebaliknya memiliki karakteristik penduduk kota besar pada umumnya, sifatnya individualistis, tingkat interaksi sosial yang rendah dan lebih banyak beraktivitas di luar rumah.
- c. Terdapat 6 (enam) komponen lingkungan yang secara langsung mempengaruhi aktivitas / perilaku hidup masyarakat di Kampung Aur antara lain : (1) warung yang ada pada pintu masuk menuju Kampung Aur; (2) ruang terbuka umum yang digunakan terutama oleh orang dewasa untuk berkumpul; (3) ruang terbuka anak yang digunakan sebagai tempat bermain oleh anak-anak dan berdekatan dengan tempat pengajian; (4) ruang terbuka di Pelataran Mesjid yang terhubung langsung dengan bantaran sungai; (5) tempat jajanan malam; (6) serta karakteristik jalan berdasarkan lokasi dimana jalan tersebut berada

Daftar Pustaka

- Haryadi dan Setiawan, 2014, *Arsitektur, Lingkungan dan Perilaku*. Yogyakarta : Gajah Mada University Press.
- Rapoport, Amos, 1977, *Human Aspect of Urban Form*. Oxford : Pergamon Press.